Click Here

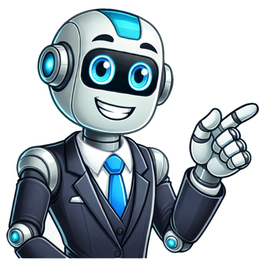

مراقبة الجنين أثناء العملية الجراحية acog إرشادات

شاكل الجراحية عند الحامل في هذا [illegible] 10-12-2019: أنت حامل وتحتاجين إلى عملية جراحية وتشعرين بالخوف؟ أتفهم ذلك تماماً. ولذلك سوف أحدثك في هذه المقالة عن العمليات الجراحية للحامل ومخاطرها على الأم والجنين من خلال خبرة سنوات طويلة في التعامل مع هذه الحالات. أنا الدكتور فراس الصمدي أهلاً بك في موقعي الإلكتروني! عند الرغبة بإجراء العملية الجراحية للحامل فيجب اتخاذ القرار بحكمة. حين تكون العملية عاجلة بسبب حالة قد تهدد حياة الأم فإن إجراء العملية الجراحية يمتلك الأولوية. أما حين تكون العملية غير عاجلة جداً ويمكن تأجيلها فيفضل تأخيرها حتى نهاية الحمل أو ما بعد الولادة [illegible] بعد العملية مباشرة أو بفترة قصيرة. المخاض المبكر. أي ولادة الطفل قبل الأوان وقبل نهاية فترة الحمل. موت الجنين داخل الرحم. أي ولادة الجنين متوفى. ضعف النمو عند الجنين. أي أن وزن الطفل عند الولادة يكون أقل من الطبيعي. هل هذه المشاكل شائعة الحدوث؟ لا. تعتبر هذه المشاكل غير شائعة. وحين تكون العملية بسيرعة وناجحة ولا يؤدي المرض الأساسي إلى مضاعفات لدى الأم. فإن العملية والتخدير تمر بدون حدوث أي مشاكل في الغالبية العظمى من الحالات. وتتابع الأم الحمل بشكل طبيعي حتى ولادة الطفل الطبيعي. بالنسبة للأم فإن هذه [illegible] الشديد المتكررة أثناء الحمل والحاجة لتناول الأدوية والمسكنات القوية قد تؤثر بحد ذاتها على الحمل. مما قد يستدعي إجراء استئصال المرارة خلال الحمل. وفي هذه الحالة قد يختلف الأطباء في القرار. فقد يفضل البعض إجراء العملية مباشرة ولو كان ذلك أثناء الحمل. وقد يفضل البعض الآخر متابعة المعالجة بالمسكنات وتأجيل العملية لما بعد الحمل. وهنا يتوجب اتخاذ القرار من خلال المناقشة المستفيضة بين الشريحة والطبيب مع معرفة المزايا والمساوئ في الخيارات المتوفرة وذلك فمن الشائع جداً أن يحدث بعض الاختلاف بين الأطباء في اتخاذ القرارات الجراحية عند الحامل. والقاعدة المتبعة في هذه الحالة هي أنه يفضل عند الإمكان تجنب [illegible] الأم أو علي [illegible] أيضاً استشارة طبيبة النساء حول سلامة الأدوية الموصوفة نظراً لخبرتها في الأدوية الأكثر أماناً أثناء الحمل. اكتشاف الحمل بعد إجراء عملية جراحية فمت بإجراء عملية جراحية تحت التخدير العام وبعد العملية اكتشفت أنني كنت حامل في الشهر الأول فهل هناك خطر؟ كما ذكرنا أعلاه بالتفصيل فإن الجراحة تحت التخدير العام نادراً ما تؤدي إلى مشاكل عند الحامل، وهي لا تؤدي إلى تشوهات لدى الجنين. وفي كثير من الأحيان تخضع السيدة للتخدير العام دون أن تدري بأنها حامل. ولا يكتشف الحمل إلا بعد العملية. وفي معظم هذه الأحيان تمر العملية على خير ولا تحدث أي مشاكل لدى الأم أو الجنين. فمت بإجراء عملية جراحية تحت التخدير العام ثم اكتشفت أنني كنت حامل فهل ستحدث تشوهات لدى الجنين؟ [illegible] تشفى الجروح الداخلية بشكل جيد وتستعيد الأنسجة والعضلات قوتها الكافية. فشفاء الأنسجة بعد العملية يحدث ببطء ويستمر لعدة أشهر. وقد أظهرت الدراسات المتعلقة بشفاء الجروح أن الأنسجة تحتاج إلى فترة تصل إلى سنة كاملة حتى تستعيد قوتها الأعظمية. ما هي الفترة اللازمة للانتظار قبل حدوث الحمل بعد العمليات الطبية؟ تختلف الفترة المثالية من مريضة لأخرى حسب الكثير من العوامل كما ذكر أعلاه، ويفضل دائماً سؤال الجراح الذي قام بإجراء العملية فهو أفضل من يعرف حالة الأنسجة وقوتها والطريقة التي استخدمت في خياطة الجروح الداخلية، وبالتالي الفترة التي يمكن بعدها الحمل بأمان. ولا توجد توصيات عالمية واضحة حول هذا الموضوع وقد يختلف الرأي حول الفترة المثالية من طبيب [illegible] الندبة مما يؤدي إلى الشعور بالألم. ولا يعني ذلك بالضرورة أن هناك مشكلة أو فتق في الندبة القديمة، فمثل هذه الآلام تعتبر شائعة جداً لدى الحوامل اللواتي خضعن سابقاً لإجراء عمليات جراحية سابقة على البطن. وإذا كانت المريضة تعاني من مجرد آلام خفيفة في منطقة الجرح الخفيف بدون وجود انتفاخ موضعي مرافق فهذا يعني أنه لا يوجد فتق في مكان العملية. ويمكن التعامل مع مثل هذه الآلام من خلال المسكنات الآمنة أثناء الحمل عند اللزوم مثل الباراسيتامول. جملت بعد سنتين من إجراء عملية جراحية على البطن وحدث لدي لاحقا فتق في مكان العملية؟ أحياناً تبدأ الندبة جميع الانتفاخات اللازمة وتؤخر الحمل لمدة سنة كاملة بعد إجراء العملية الجراحية. وعلى الرغم من ذلك يتطور لدى المريضة [illegible] ive process. ACOG Clinical brings together trusted clinical guidance, tools, and resources on one convenient site and makes them accessible with a simple login. Go